

Título: Estacionalidad de las concepciones en la población gitana de Guadix en el s. XIX.

Resumen:

Desgraciadamente, se sabe muy poco del comportamiento demográfico de la población gitana, de ahí la inquietud por estudiar este colectivo. Y, aún menos se sabe del comportamiento a lo largo de siglo XIX. Es un tema que suscita gran interés a la hora de entender su cultura y patrones de comportamiento.

Guadix, es un buen sitio para realizar el estudio, ya que es una pequeña ciudad, y tiene una gran cantidad de archivo bien conservado. La población gitana de Guadix, ha estado ligada tradicionalmente al barrio de las cuevas. Y cada vez que se habla de historia de las cuevas, no se menciona a los gitanos, salvo casos puntuales.

Se han estudiado los registros de las partidas de bautismos conservados en las iglesias parroquiales existentes en Guadix en el siglo XIX comprendido entre 1801 a 1900. Las parroquias son El Sagrario, Santiago, San Miguel, Santa Ana así como las partidas contenidas en los expedientes matrimoniales en el Archivo Histórico Diocesano de Guadix.

En este trabajo, nos centramos en el punto de la estacionalidad de las concepciones, para poder obtener comportamientos y patrones de las mismas.

## 1.- GUADIX.

En el año 1489 Guadix es entregada a los Reyes Católicos y los musulmanes quedan relegados a los arrabales. Años más tarde, con la sublevación de los moriscos, estos fueron expulsados del municipio. A esta etapa le siguen tiempos de vuelta de forma clandestina de algunos de los exiliados. Éstos construyen sus viviendas en el entorno urbano dando lugar a lo que hoy conocemos como casas cueva, hábitat natural de la minoría gitana en Guadix

A lo largo del siglo XIX, en el aspecto socio-económico asistimos a una nueva agudización de la concentración de la propiedad agraria debido a las Desamortizaciones. Además, durante este siglo hemos de destacar el hecho de que la zona queda al margen de la industrialización debido a la deficiente estructura de la propiedad agraria, la ausencia de una burguesía emprendedora y las malas comunicaciones de la comarca. Se configura así ya claramente una sociedad fuertemente polarizada.

Por un lado la ciudad burguesa (casco histórico) en la que se asentaban los latifundistas agrarios, los medianos empresarios (sobre todo del comercio) y las clases medias (artesanos, dependientes, profesiones liberales), todos ellos de ideología claramente liberal y en las que la Iglesia tenía enorme influencia.

Por otro lado las cuevas, en las que se asientan las clases populares, en el caso de los hombres esencialmente jornaleros del campo, y en el de las mujeres básicamente servicio doméstico empleado en el otro sector de la ciudad. En esta zona, en la que se establecen también minorías étnicas como la gitana, había una ausencia total de servicios como agua potable, alumbrado, asfaltado de calles, alcantarillas, educación, etc.

A finales del siglo XIX y principios del siglo XX se produce un tímido intento industrializador apoyado por la llegada del ferrocarril a la comarca en 1895 (línea Linares-Almería): es cuando surgen las Azucareras de Guadix y Benalúa, Minas de Alquife, harineras, tejares, esparteras, etc. Esto supone el nacimiento del proletariado industrial en la comarca y un cierto desarrollo económico, en todo caso bastante limitado.

### 1.1.- LA AGRICULTURA COMO SUSTENTO ECONÓMICO.

En Guadix, la agricultura es el pilar económico fundamental, y no difiere de la del resto de la comunidad andaluza. La tierra estaba en posesión de unos pocos y los medios con los que se contaba eran escasos. El establecimiento de nuevos cultivos no solucionó generó grandes cambios.<sup>1</sup>

Para el estudio de la agricultura en Guadix es necesario referirse a MORELL TERRY (1888) que en el último tercio del s. XIX, cuenta con 56.173 hectáreas, de las cuales 16.311 eran de regadío.<sup>2</sup> Entre los productos que predominan están los cereales y las semillas, a los que se dedicaron el 80% de la superficie útil, con lo que esta zona fue una importante suministradora de grano, olivo, vid, hortalizas y legumbres.<sup>3</sup>

---

<sup>1</sup> LARA RAMOS, A (1999) Hacia una historia económica de Guadix y comarca, claves para el estudio de su realidad socioeconómica (XVIII, XIX Y XX). Guadix. Ed. Centro de estudios históricos de Guadix, p. 36.

<sup>2</sup> MORELL TERRY, L. (1888) Estudio de las causas de la decadencia de la agricultura en la provincia de Granada. Granada. Ed. Servicio de Publicaciones de la Universidad de Granada, 1997 p. 144-145.

<sup>3</sup> LARA RAMOS, A (1999) Hacia una historia económica de Guadix y comarca, claves para el estudio de su realidad socioeconómica (XVIII, XIX Y XX). Guadix. Ed. Centro de estudios históricos de Guadix, p. 41.

En el s. XIX, Guadix, sufre dos procesos de desamortización.<sup>4</sup> El primero, de 1821 a 1822, que afectó a aproximadamente 48 hectáreas de regadío y 17 de secano. Y la segunda de 1837 a 1844, a la cabeza de Mendizábal, que desamortizaron 428 hectáreas de regadío y 621 de secano aproximadamente.

La desamortización afectó al 1,3% de la superficie cultivable disponible, pero las medidas no cambiaron en nada la situación del campesinado, porque las tierras liberadas fueron adquiridas por los grandes terratenientes, por lo que el espíritu de esta reforma fracasó. En 1895, llega el ferrocarril a Guadix, hasta esta fecha no se produjeron grandes cambios, pero este hito significó una gran expansión en la economía de toda la comarca.<sup>5</sup>

## 1.2.- LAS CUEVAS.

Las cuevas, datan de la época musulmana en Guadix, asegurando que en esta época, con carácter domestico e individual, ya se conocían algunas cuevas. Estas cuevas o algunas de ellas las utilizaba la aristocracia musulmana, fijándonos en lo que nos dice ASENJO SEDANO (1990): *“la famosa cueva que tenía Abenaxara, junto a otras cuevas de Becerro, por la coalición de Santa Ana. Si tenemos en cuenta que este Abenaxara era familia de los reyes de Granada y que utilizaba su cueva para las temporadas en que se desplazaba al campo [...] tales cuevas más bien estaban vinculadas a explotaciones rurales, allí donde la topografía lo permitía y su carácter siempre era familiar e individualizadas, pero nunca formando un núcleo urbano.”*<sup>6</sup>. Lo que evidencia la casi inexistencia de las cuevas en la época musulmana, anterior a 1489, año en que los Reyes Católicos conquistan Guadix. Como hemos visto las cuevas no forman un núcleo urbano sino que tienen un carácter eventual de vivienda de uso particular y cotidiano.

Más tarde en el año 1554 existen evidencias de pequeñas agrupaciones de cuevas fuera de la muralla perimetral de Guadix según manifiesta ASENJO SEDANO (1990): *“Por consiguiente queda claro que el hábitat cuevero surge, de una parte, frente a la Iglesia*

---

<sup>4</sup> FERNÁNDEZ SEGURA, F. J. (2005) Nueva guía de Guadix, encrucijada de culturas. Guadix. Ed. Centro de estudios Pedro Suárez, p.84.

<sup>5</sup> GÁMEZ NAVARRO, J. La desamortización en Guadix (1882-1844): superficie desamortizada, instituciones afectadas y análisis de los nuevos propietarios. Actas del II Coloquio de historia de “Guadix y el antiguo Reino de Granada (siglos XVIII-XIX)”. Guadix (1994). Granada (1997). P 263-273. Y “la desamortización de Madoz en Guadix (1856-1896): tierras desamortizadas y análisis de los nuevos propietarios” también en el mismo volumen. P. 275-285.

<sup>6</sup> ASENJO SEDANO, Carlos (1990) Las cuevas un insólito hábitat de Andalucía oriental. Brenes (Sevilla)

*de la Magdalena, donde el núcleo originario progresivamente va creciendo por entonces, alrededor del año 1554. Otro núcleo, más modesto, por entonces, empieza a dar señales de desarrollo alrededor de la mezquita-iglesia de San Marcos, junto al secular cementerio-maqaber hispano-romano-musulmán.*”<sup>7</sup>.

En la actualidad figuran unas ruinas, asociadas a la ermita de San Marcos pero es evidente la existencia de cuevas en el cerro de San Marcos. En la ubicación de este cementerio, nos encontramos en la actualidad, con la “Plaza Osario” de ahí su nombre, Posteriormente se fundará un nuevo cementerio, el cementerio de San José en el año 1880, que se observa en la inscripción de la antigua puerta principal, este cementerio es el que tenemos en la actualidad y está situado en las afueras de la ciudad. Hoy también existen cuevas en el cerro de la Magdalena y junto a él la antigua Iglesia de la Magdalena.

La población gitana, objeto de este estudio, ha vivido tradicionalmente en este barrio y más concretamente en la Cañada de los Gitanos, Cañada de Ojeda, Cerro de la Magdalena, y la Fuente de Maese Pedro. Cada zona está asociada a una parroquia durante el s. XIX. Este dato se hace evidente ya que las cuevas en este periodo son de bajo nivel adquisitivo y por las referencias a la calle donde nacieron los bautizados

### 1.3.- GITANOS EN EL S. XIX.

Se podría decir que la pragmática de 1783 tiene especial relevancia en este trabajo, ya que va dirigida exclusivamente a los gitanos en particular y les obligaba, entre otras cosas, a censarse. En las partidas de bautismo aparece la denominación *gitano* y la más frecuente *Castellano nuevo* o *Castellano Nuevo*. Según GÓMEZ ALFARO (2009) el título de la ley empieza “*Real pragmática sanción, en fuerza de ley, en que se dan nuevas reglas para contener y castigar la vagancia de los conocidos como gitanos o castellanos nuevos.*”<sup>8</sup>.

Esta ley pretende que los gitanos abandonen sus costumbres culturales, así como que establezcan un lugar fijo de residencia. También insta a la Iglesia para que se haga cargo de las necesidades básicas de este colectivo. Para tal efecto cabe destacar estos capítulos de la referida ley “*XVIII. Cuidaran de de ello las juntas, o diputaciones de caridad que*

---

<sup>7</sup>ASENJO SEDANO, Carlos (1990) Las cuevas un insólito hábitat de Andalucía oriental, Brenes (Sevilla), p. 25.

<sup>8</sup> GÓMEZ ALFARO, Antonio (2009) Legislación histórica dedicada a los gitanos. Sevilla. Ed. Consejería de igualdad y Bienestar Social de la Junta de Andalucía, p. 279-280.

*el Consejo hará establecer por parroquias, conforme a lo que me propone, conforme a lo que me propone, y a lo que se propone en Madrid, asistiendo a los párrocos o los eclesiásticos celosos y caritativos que destinen. [...] XXXV. Por un efecto de mi real clemencia a todos los llamados gitanos y a cualesquiera de otros delincuentes vagantes, que han perturbado hasta ahora la pública tranquilidad, si dentro del citado término de noventa días se retiraren a sus casas, fijaren su domicilio, y se apliquen a oficio, ejercicio, u ocupación honesta, concedido indulto de sus delitos y excesos anteriores, sin exceptuar los de contrabando y desertión de mis reales tropas y bajeles.”<sup>9</sup>*

De ello se deduce, que al tener un lugar fijo de residencia y tener que acudir a la parroquia, todos los padres estaban obligados a bautizar a sus hijos. De esta forma queda constancia escrita del momento del nacimiento, además de otros datos que pudieran ser de interés en un futuro tales como filiación, legitimidad, etc. En el s. XIX, en cuanto a legislación de refiere, se hacen pequeñas enmiendas a la referida pragmática de 1783 y se recuerda su aplicación en varias diligencias. Se obliga a los comerciantes de ganado a justificar la procedencia y posesión de las bestias, así como la prohibición de participar en ferias ganaderas en distintas localidades.<sup>10 11</sup>

Por lo que hemos podido comprobar, el estereotipo del gitano es el de vagos y maleantes, nada más lejos de la realidad según nos cuenta GAMELLA MORA (2005) *“Entre 1783 y 1959 el estereotipo del gitano y la gitana que no trabajan ni contribuyen es más falso que nunca. Y sin embargo, es el tópico al que recurren todos los que describen a esta minoría, propios y extraños, nacionales o extranjeros, en tono serio o en tono de humor”*<sup>12</sup>. Existen evidencias de que los gitanos han realizado oficios labriegos, así como artesanales. Es necesario conocer la ocupación general de los gitanos para ver si la estacionalidad de las concepciones se ajusta al perfil.

Los oficios tradicionales de los gitanos, podemos clasificarlos en seis grupos tales como herreros y fragüeros; lateros, latoneros y estañeros; esquiladores; canasteras y canasteros; jornaleros, braceros y temporeros; y vendedores en el corretaje de bestias.<sup>13</sup> Oficios que en su mayoría dependen de la agricultura y la ganadería. Son oficios que poco obedecen

---

<sup>9</sup> GÓMEZ ALFARO, Antonio (2009) Legislación histórica dedicada a los gitanos. Sevilla. Ed. Consejería de igualdad y Bienestar Social de la Junta de Andalucía, p. 282-285.

<sup>10</sup> GÓMEZ ALFARO, Antonio (2009) Legislación histórica dedicada a los gitanos. Sevilla. Ed. Consejería de igualdad y Bienestar Social de la Junta de Andalucía, p. 311-325.

<sup>11</sup> LEBLON, B. (1985) Los gitanos de España. El precio y el valor de la diferencia. París. Gedisa, p. 67-76.

<sup>12</sup> GAMELLA MORA, Juan Francisco (2005) Oficios tradicionales en Andalucía (1837-1959). *Revista bimestral de la Fundación Secretariado Gitano*. 32-33, p. 66.

<sup>13</sup> GAMELLA MORA, J. F. (2005) Oficios tradicionales en Andalucía (1837-1959). *Revista bimestral de la Fundación Secretariado Gitano*. 32-33, p. 68-73.

a ciclos o estaciones pero si están asociados. En el campo y para el campo eran necesarios los aperos de labranza, que eran realizados en la fragua. Bestias que ayudaban en su labor al campesino, así como de recipientes y espuertas realizados por los canasteros. Así que, por ejemplo en época de siega, se demandaban más aperos de labranza así como de bestias, ello nos lleva a pensar que estos oficios tradicionales estaban más saturados en esta época que en otras del año. En Guadix hay cuatro ferias de ganado que coinciden con cuatro festividades, San José (Marzo), San Torcuato (Mayo), Virgen de la Piedad y Cascamorras (Septiembre) y la Inmaculada (Diciembre).

## 2.- OBJETIVOS.

### 2.1.- OBJETIVO GENERAL.

El principal objetivo es estudiar el patrón estacional de las concepciones de la población gitana a partir de los registros de bautismo en las parroquias de El Sagrario, Santiago, San Miguel, , Santa Ana y el Archivo Histórico Diocesano (En los expedientes matrimoniales hay anexas las partidas bautismales de los contrayentes) en la localidad de Guadix, durante el siglo XIX. Se hace interesante conocer las peculiaridades de la población gitana arraigada a este municipio, porque lamentablemente es un tema del que se ha hablado muy poco.

### 2.2.- OBJETIVOS ESPECÍFICOS.

- A. Comprobar si el grupo poblacional estudiado responde o no a los cambios típicos de las transformaciones demográficas de la época.
- B. Estudiar el patrón de las concepciones.
- C. Determinar el sexo y matrimonialidad de los padres.
- D. Estudiar las concepciones por parroquias.

## 3. METODOLOGÍA

### 3.1. Las parroquias

Se han analizado los libros sacramentales de Bautismo y las partidas de bautismo contenidas en los expedientes matrimoniales de las cuatro parroquias que había en Guadix en el siglo XIX.

La parroquia del Sagrario conserva su archivo parroquial completo durante el periodo de estudio. Estos libros permiten ver la evolución anual de los neonatos y su distribución estacional, así como de otros datos de interés para nuestro estudio.

La parroquia de San Miguel, hay algunas lagunas de libros que no existen debido a su destrucción en guerras e incendios. Los datos recogidos de esta parroquia proceden de los libros de bautismos correspondientes al periodo 1801 a 1900. Hay varios falta de registros entre 1802 y 1825, 1854 y 1861, y entre 1877 y 1881.

Los datos recogidos de la parroquia de Santiago Apóstol proceden de los libros de bautismos correspondientes al periodo 1801 a 1900 y debido al escaso material hemos recurrido a los expedientes matrimoniales del Archivo Histórico Diocesano de Guadix entre los años 1820 a 1929, para recuperar partidas de Bautismo anexas. Faltan datos en los libros Sacramentales entre 1813 y 1825, 1828 y 1831, 1834 y 1861, 1863 y 1866, 1867 y 1894, y 1898 y 1900.

Los datos recogidos en la parroquia Santa Ana proceden de los libros de bautismos correspondientes al periodo 1801 a 1900. Faltan los registros comprendidos entre 1801 y 1829.

### 3.2. LA NATALIDAD EN GUADIX EN EL SIGLO XIX

Según DE LOS REYES PEIS (1998) *“Los elevados índices que alcanza la Tasa de Natalidad en Guadix, en los últimos años del s. XIX, nos llevan a ubicar a esta localidad dentro de lo que se ha dado en llamar los límites de “fecundidad natural”.*”<sup>14</sup>. Se trata de un fiel reflejo de una sociedad en la que no se practica de modo sistemático ningún control de la natalidad. Sin embargo, el crecimiento natural no resulta tan elevado porque la situación demográfica se compensa con unas tasas de mortalidad también muy elevadas.

DE LOS REYES PEIS (1998) apunta una causa del descenso de la natalidad *“el número medio de hijos por familia es continuo entre 1700 y 1959, pero la edad de acceso al matrimonio de las mujeres aumenta hasta mediados del XIX y disminuye hasta 1930, consecuentemente concluye que el casamiento tardío deja de funcionar en esas fechas*

---

<sup>14</sup> DE LOS REYES PEIS, E. (1998) La población de Guadix entre los siglos XVIII y XX. Evolución de la mortalidad dentro del proceso de transición demográfica y sus relaciones con aspectos del desarrollo económico y social. Guadix. Ed. El Autor, p 208.

*como arma contraceptiva.*”<sup>15</sup>. Sería bueno, por tanto, tener en cuenta la relación entre la edad al casamiento y la esperanza de vida al casarse de las mujeres ya que, a efectos de fecundidad, una disminución en la edad de contraer matrimonio podría verse contrarrestada por una menor esperanza de vida o a la inversa.

Durante el s. XIX, los nacimientos siguen una distribución más homogénea a lo largo de todo el año. Aun así, en los meses de Marzo, Septiembre y Octubre los nacimientos son siempre abundantes y en el de Junio siempre escasos. Estos datos no difieren de los datos del s. XVIII.<sup>16</sup>

### 3.3. SELECCIÓN DE LAS VARIABLES Y TRATAMIENTO DE LAS MISMAS.

Los datos que se han tomado para elaborar este trabajo, han agrupado las variaciones en periodos de veinte años tomando los datos de los registros de bautismos de cada parroquia, además de los expedientes matrimoniales, para cruzar datos debido a la falta de datos, para realizar un cruce de datos, seleccionando toda la información que contienen con las siguientes variables: parroquia, fecha de nacimiento y sexo.

Se ha tomado nota de los datos relevantes para el estudio, y los hemos procesado con la hoja de cálculo, para elaborar gráficos y tablas para la comparación de datos. Para calcular el momento de la concepción se ha tenido que aplicar la regla inversa de Naegele, es decir, restarle a la fecha de nacimiento un año y sumarle tres meses. Esta aproximación se basa en la duración normal de una gestación humana, que toma por término medio 40 semanas o lo que es lo mismo 280 días desde la fecha de la última menstruación, 38 semanas o 266 días desde la fecha de fertilización.

Se han tomado todos los datos de las partidas de bautismo además de la denominación “Castellano Nuevo” y “Gitano” y sus variantes escritas. Todos estos datos los he tomado para hilar genealogías y asegurarme de la filiación étnica del bautizado. En líneas generales los libros están en buen estado de conservación, tal y como he podido comprobar.

---

<sup>15</sup> DE LOS REYES PEIS, E. (1998) La población de Guadix entre los siglos XVIII y XX. Evolución de la mortalidad dentro del proceso de transición demográfica y sus relaciones con aspectos del desarrollo económico y social. Guadix. Ed. El autor, p 213.

<sup>16</sup> DE LOS REYES PEIS, E. (1998) La población de Guadix entre los siglos XVIII y XX. Evolución de la mortalidad dentro del proceso de transición demográfica y sus relaciones con aspectos del desarrollo económico y social. Guadix. Ed. El autor, p 242-243.



#### 4. RESULTADOS

Se han estudiado un total de 128 partidas de bautismos desde 1801, hasta 1900. Con una media de 1,3 nacimientos por año. El año que presenta más concepciones es 1894 y los años que representan las concepciones nulas o sin datos son 1801, 1802, 1803, 1804, 1812, 1813, 1814, 1815, 1816, 1818, 1819, 1820, 1822, 1823, 1828, 1834, 1841, 1845, 1846, 1848, 1852, 1853, 1854, 1856, 1857, 1859, 1875, 1876, 1878, 1879, 1880, 1881, 1882, 1884, 1891, 1892, 1898, 1899.

##### 3.1.- Evolución general de las concepciones.

*Cuadro 1. Distribución de las concepciones a lo largo del periodo.*

AÑO	Conc.	AÑO	Conc	AÑO	Conc.	AÑO	Conc.
1800	2	1825	5	1851	1	1876	0
1801	0	1826	5	1852	0	1877	1
1802	1	1827	3	1853	0	1878	0
1803	0	1828	0	1854	0	1879	0
1804	0	1829	2	1855	1	1880	0
1805	1	1830	3	1856	0	1881	0
1806	1	1831	5	1857	0	1882	0
1807	1	1832	1	1858	1	1883	1
1808	1	1833	6	1859	0	1884	0
1809	1	1834	0	1860	1	1885	2
1810	2	1835	3	1861	2	1886	1
1811	2	1836	1	1862	1	1887	1
1812	0	1837	2	1863	4	1888	1
1813	0	1838	1	1864	1	1889	1
1814	0	1839	1	1865	6	1890	1
1815	0	1840	1	1866	2	1891	0
1816	0	1841	0	1867	1	1892	0
1817	2	1842	1	1868	2	1893	1
1818	0	1843	1	1869	1	1894	7
1819	0	1844	2	1870	3	1895	3
1820	0	1845	0	1871	3	1896	3
1821	2	1846	0	1872	2	1897	5
1822	0	1847	1	1873	2	1898	0
1823	0	1848	0	1874	1	1899	0
1824	1	1849	2	1875	0	1900	1
		1850	1				

*Gráfico 1. Distribución de las concepciones a lo largo del periodo.*

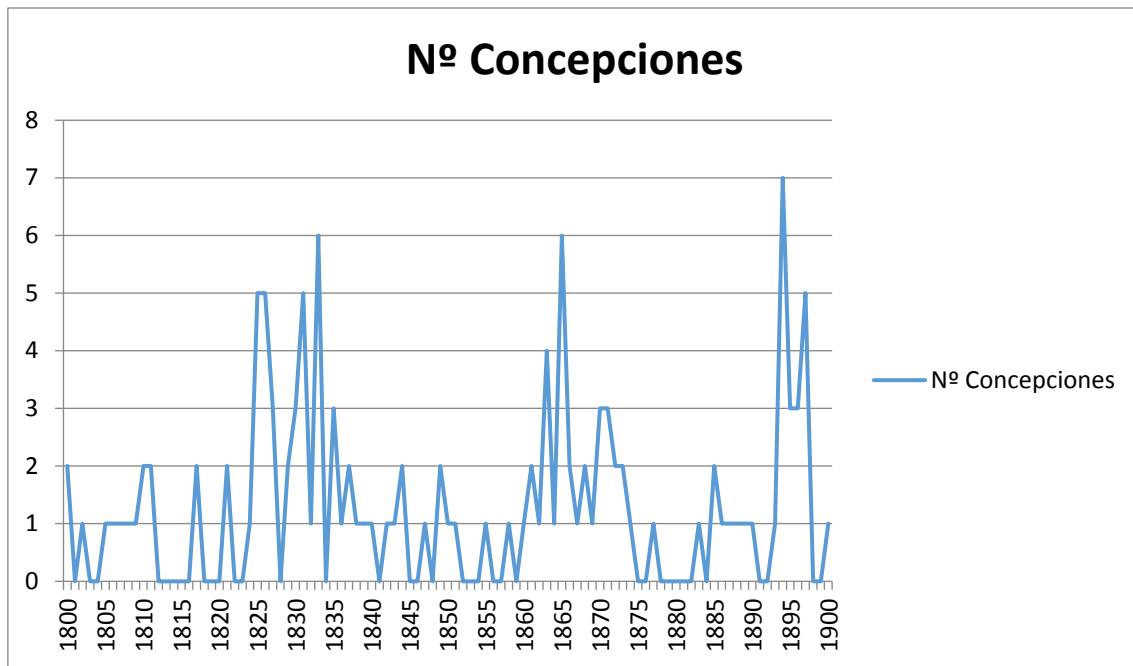

El *cuadro 1* nos ha llevado a confeccionar la *gráfica 1*. El examen de este gráfico sobre el total de concepciones de la población gitana de Guadix durante el periodo estudiado está caracterizado por muchos altibajos en las concepciones. La conclusión nos lleva al siguiente cuadro. De lo que se deduce que las concepciones son muy irregulares.

Concepciones por año	Total de años
0	37
1	34
2	15
3	7
4	1
5	4
6	2
7	1

A continuación se muestran el *cuadro 2* y la *gráfica 2*, pero esta vez, separando las concepciones atendiendo al sexo del neonato. Los resultados están muy equilibrados, ya que existen 65 varones y 63 mujeres en el periodo de estudio.

*Cuadro 2. Evolución de las concepciones en función del sexo.*

AÑO	V	M	AÑO	V	M	AÑO	V	M	AÑO	V	M
1800	2	0	1826	3	2	1851	0	1	1876	0	0
1801	0	0	1827	1	2	1852	0	0	1877	1	0
1802	0	1	1828	0	0	1853	0	0	1878	0	0
1803	0	0	1829	1	1	1854	0	0	1879	0	0
1804	0	0	1830	2	1	1855	1	0	1880	0	0
1805	1	0	1831	2	3	1856	0	0	1881	0	0
1806	1	0	1832	0	1	1857	0	0	1882	0	0
1807	0	1	1833	5	1	1858	0	1	1883	1	0
1808	1	0	1834	0	0	1859	0	0	1884	0	0
1809	0	1	1835	0	3	1860	0	1	1885	0	1
1810	2	0	1836	1	0	1861	1	1	1886	0	1
1811	0	2	1837	1	2	1862	1	0	1887	0	1
1812	0	0	1838	1	0	1863	3	1	1888	0	1
1813	0	0	1839	1	0	1864	1	0	1889	0	1
1814	0	0	1840	1	0	1865	3	3	1890	1	0
1815	0	0	1841	0	0	1866	1	1	1891	0	0
1816	0	0	1842	1	0	1867	0	1	1892	0	0
1817	0	2	1843	1	0	1868	1	1	1893	1	0
1818	0	0	1844	0	2	1869	0	1	1894	2	5
1819	0	0	1845	0	0	1870	2	1	1895	3	0
1820	0	0	1846	0	0	1871	0	3	1896	0	3
1821	1	1	1847	0	1	1872	1	1	1897	3	2
1822	0	0	1848	0	0	1873	2	0	1898	0	0
1823	0	0	1849	2	0	1874	0	1	1899	0	0
1824	0	1	1850	1	0	1875	0	0	1900	0	1

1825	4	1	
------	---	---	--

Gráfico 2. Evolución de las concepciones en función del sexo.

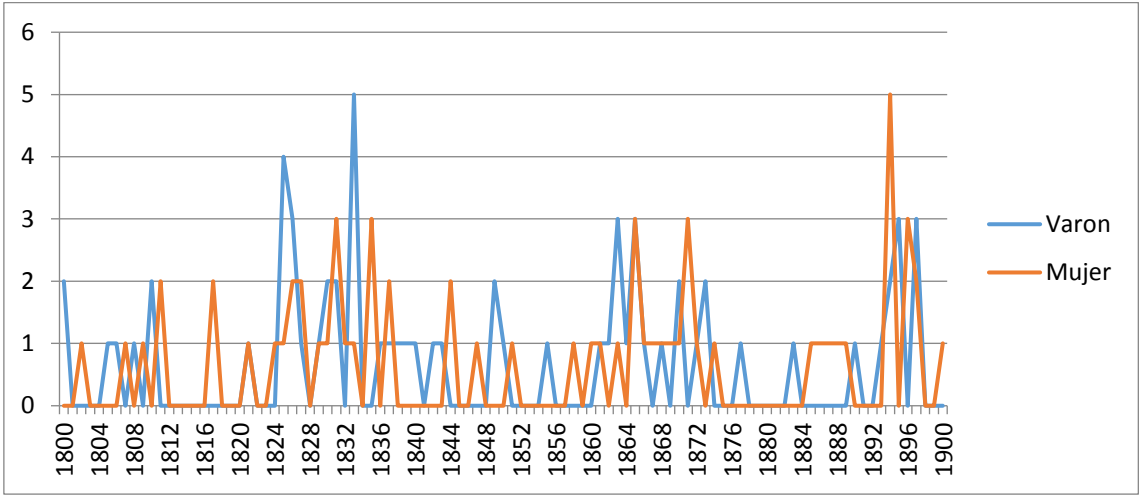

3.2.- Estacionalidad de las concepciones de la población gitana 1800-1900.

Grafica 3. Estacionalidad de las concepciones a lo largo del periodo.

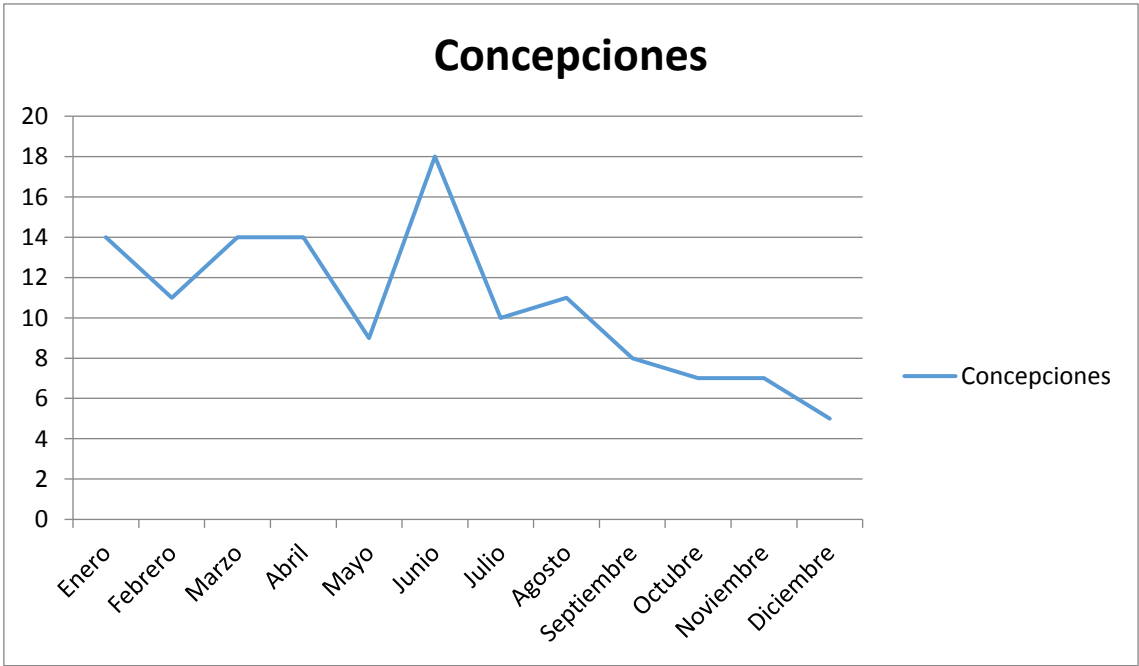

Cuadro 3. Estacionalidad de las concepciones a lo largo del periodo

Ene	Feb	Mar	Abr	May	Jun	Jul	Ago	Sep	Oct	Nov	Dic
14	11	14	14	9	18	10	11	8	7	7	5

A lo largo del siglo XIX se observa que el mes donde se da mayor número de concepciones es Junio con 18, seguido de Enero Marzo y Abril con 14. Por el contrario el mes en el que se dan menos concepciones es Diciembre con 5, seguido de Octubre y noviembre con 7 concepciones cada uno. En líneas generales las concepciones suelen ser altas entre Enero y Agosto, a excepción de Mayo y bajas de Septiembre a Diciembre. Exceptuando Mayo, se sigue un patrón de concepciones normal.

**A) EN LOS AÑOS 1800-1820 (INCLUSIVE)**

*Cuadro 4. Estacionalidad de las concepciones a lo largo de 1800-1820*

1800 1820	Ene	Feb	Mar	Abr	May	Jun	Jul	Ago	Sep	Oct	Nov	Dic	Total
Mujeres	1	1	1	1	0	0	0	1	1	0	1	0	7
Varones	2	0	3	0	0	0	1	0	1	0	0	0	7
Total	3	1	4	1	0	0	1	1	2	0	1	0	14

- Máxima concepción: Marzo (4).
- Ferias de Ganado: No se corresponde.
- Final de siembra y recogida de cosechas: se corresponde
- Mínima concepción: Mayo, Junio, Octubre y Diciembre (0).
- Época de siembra y recogida de cosechas: no se aprecia

*Grafica 4. Estacionalidad de las concepciones a lo largo de 1800-1820.*

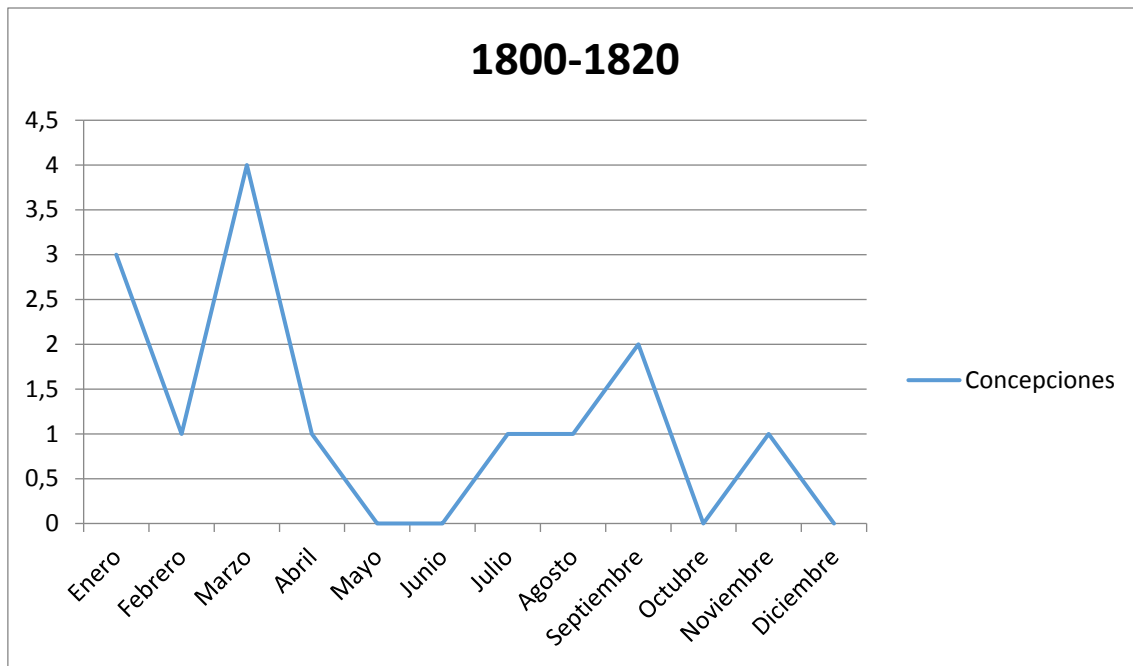

Se aprecia una clara tendencia de las concepciones, que difiere en gran cantidad con respecto a la general, puede ser debido a que en esta época hay bastante menos casos.

**B) EN LOS AÑOS 1821-1840 (INCLUSIVE)**

*Cuadro 5. Estacionalidad de las concepciones a lo largo de 1821-1840.*

1821 1830	Ene	Feb	Mar	Abr	May	Jun	Jul	Ago	Sep	Oct	Nov	Dic	Total
Mujeres	0	0	1	3	1	4	2	0	0	2	3	2	18
Varones	1	3	4	1	4	2	4	2	0	0	1	1	23
Total	1	3	5	4	5	6	6	2	0	2	4	3	41

- Máxima concepción: Junio y Julio (6).
- Ferias de Ganado: Se corresponde, menos en Septiembre.
- Final de siembra y recogida de cosechas: Se corresponde
- Mínima concepción: Septiembre y (0).
- Época de siembra y recogida de cosechas: no se aprecia

*Gráfica 5. Estacionalidad de las concepciones a lo largo de 1821-1840.*

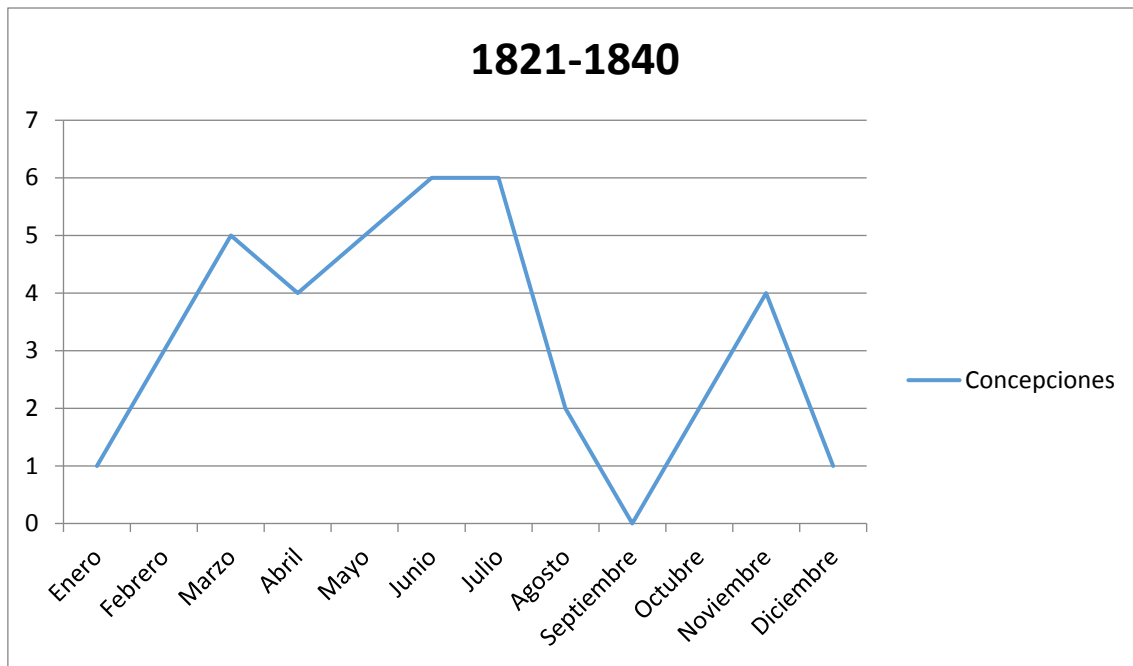

Se observa que las concepciones difieren en gran cantidad con respecto a la general. Septiembre que es el mes más fuerte de feria de ganado no existe ninguna concepción.

**C) EN LOS AÑOS 1841-1860 (INCLUSIVE)**

*Cuadro 6. Estacionalidad de las concepciones a lo largo de 1841-1860.*

1841 1860	Ene	Feb	Mar	Abr	May	Jun	Jul	Ago	Sep	Oct	Nov	Dic	Total
Mujeres	2	0	0	1	0	0	0	1	0	1	0	1	6
Varones	0	1	1	0	0	0	1	0	2	1	0	0	6
Total	2	1	1	1	0	0	1	1	2	2	0	1	12

- Máxima concepción: Enero, Septiembre y Octubre (2).
- Ferias de Ganado: Se corresponde.
- Final de siembra y recogida de cosechas: Se corresponde
- Mínima concepción: Mayo, Junio y Noviembre (0).
- Época de siembra y recogida de cosechas: no se aprecia

*Gráfica 6. Estacionalidad de las concepciones a lo largo de 1841-1860.*

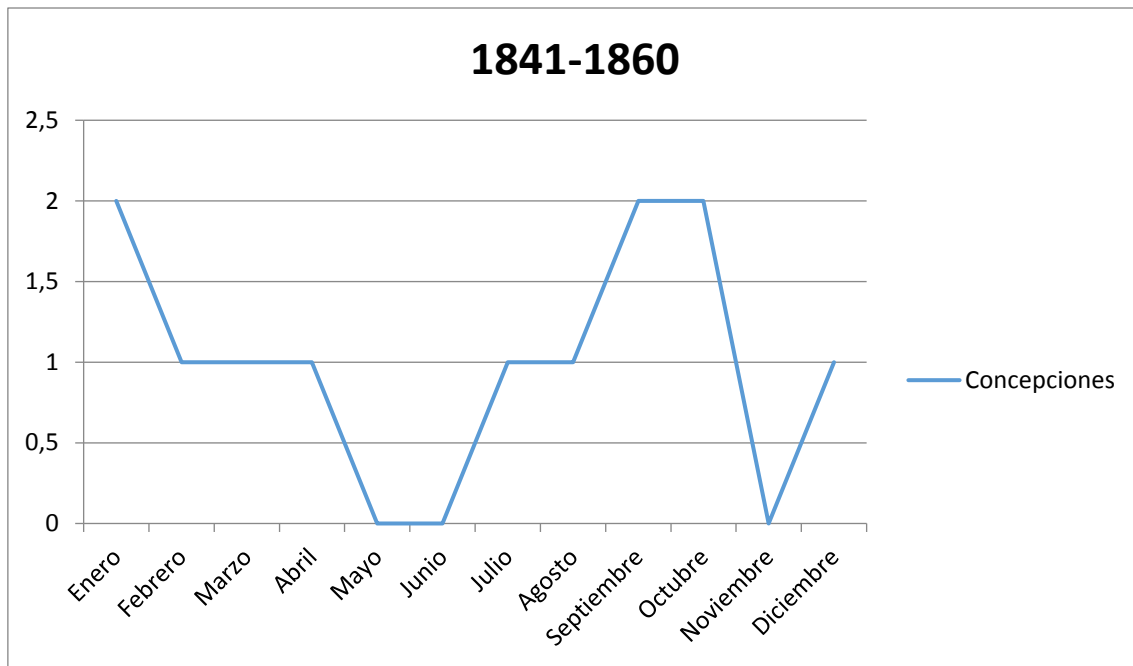

Como podemos apreciar la tendencia de las concepciones difiere en gran cantidad con respecto a la general. En líneas generales, estas dos décadas son de muy bajas concepciones.

**D) EN LOS AÑOS 1861-1880 (INCLUSIVE)**

*Cuadro 7. Estacionalidad de las concepciones a lo largo de 1861-1880.*

1861 1880	Ene	Feb	Mar	Abr	May	Jun	Jul	Ago	Sep	Oct	Nov	Dic	Total
Mujeres	1	2	2	4	1	0	1	2	0	1	1	0	15
Varones	1	3	2	0	2	5	0	2	1	0	1	0	17
Total	2	5	4	4	3	5	1	4	1	1	2	0	32

- Máxima concepción: Febrero y Junio (5).
- Ferias de Ganado: No se corresponde.
- Final de siembra y recogida de cosechas: Se corresponde
- Mínima concepción: Diciembre (0).
- Época de siembra y recogida de cosechas: no se aprecia

*Gráfica 7. Estacionalidad de las concepciones a lo largo de 1861-1880.*



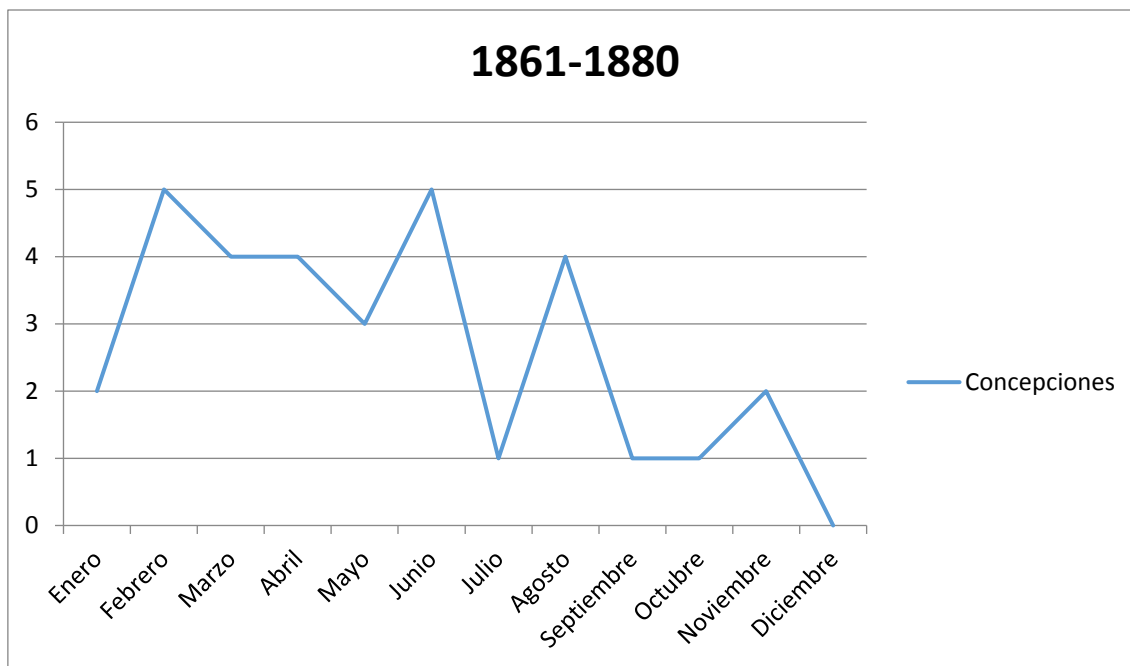

Como podemos apreciar la tendencia de las concepciones es similar en gran parte con respecto a la general. En líneas generales, estas dos décadas son muy parecidas al general.

***E) EN LOS AÑOS 1881-1900 (INCLUSIVE)***

*Cuadro 8. Estacionalidad de las concepciones a lo largo de 1881-1900.*

1881 1900	Ene	Feb	Mar	Abr	May	Jun	Jul	Ago	Sep	Oct	Nov	Dic	Total
Mujeres	3	1	0	2	1	3	1	3	2	1	0	0	17
Varones	3	0	0	1	0	4	0	0	1	1	0	1	11
Total	6	1	0	3	1	7	1	3	3	2	0	1	28

- Máxima concepción: Junio (7).
- Ferias de Ganado: No se corresponde.
- Final de siembra y recogida de cosechas: Se corresponde
- Mínima concepción: Marzo y Noviembre (0).
- Época de siembra y recogida de cosechas: no se aprecia

*Gráfica 8. Estacionalidad de las concepciones a lo largo de 1881-1900.*

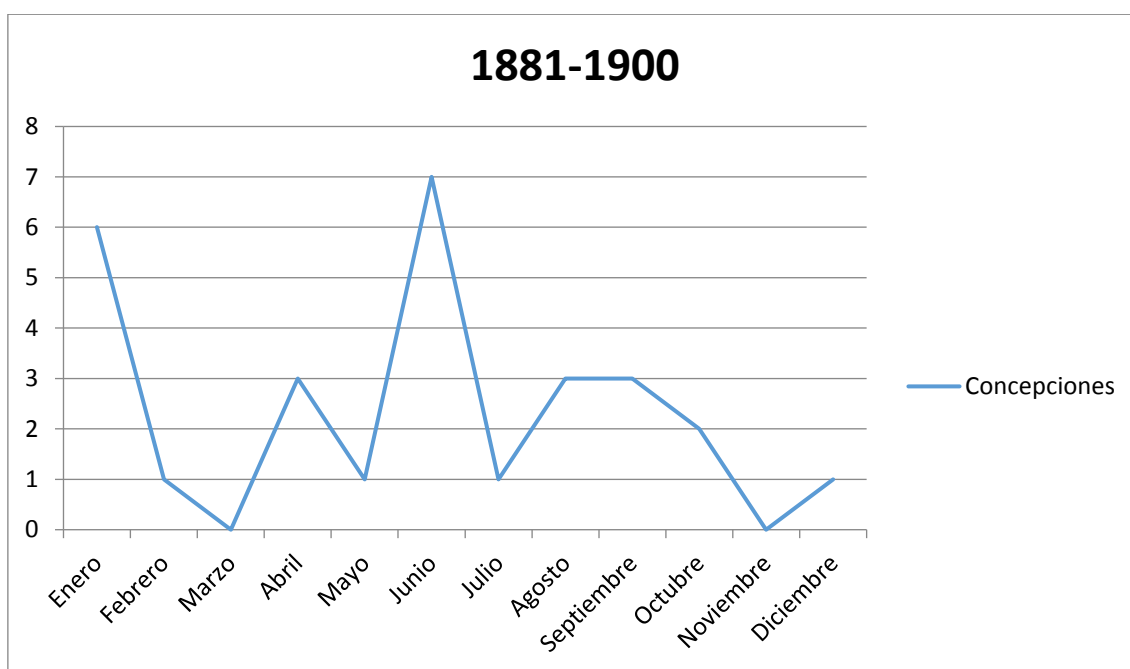

Se aprecia una tendencia de las concepciones difiere en gran cantidad con respecto a la general. A excepción de Enero y Junio, que se mantienen en los picos más altos de la gráfica.

### 3.3.- Parroquia de El Sagrario.

#### ***A) EVOLUCIÓN GENERAL DE LAS CONCEPCIONES DURANTE EL PERIODO.***

Se han estudiado un total de 29 partidas de bautismos desde 1801, hasta 1900. Con una media de 0,30 concepciones por año. Los años que presenta más concepciones son 1825, 1835, 1871, 1885 y 1896 y los años que representan las concepciones nulas o sin datos son de 1800 a 1824, 1826, de 1828 a 1834, de 1836 a 1849, de 1851 a 1854, 1856, 1857, 1859, de 1861 a 1863, de 1865 a 1867, 1872, 1875, 1876, de 1878 a 1884, 1886, 1888, 1889, 1891, 1892, de 1897 a 1899.

*Cuadro 9. Evolución de las concepciones a lo largo del periodo.*

AÑO	Conc.	AÑO	Conc.	AÑO	Conc.	AÑO	Conc.
1800	0	1826	0	1851	0	1876	0
1801	0	1827	1	1852	0	1877	1
1802	0	1828	0	1853	0	1878	0
1803	0	1829	0	1854	0	1879	0

1804	0	1830	0	1855	1	1880	0
1805	0	1831	0	1856	0	1881	0
1806	0	1832	0	1857	0	1882	0
1807	0	1833	0	1858	1	1883	0
1808	0	1834	0	1859	0	1884	0
1809	0	1835	2	1860	1	1885	2
1810	0	1836	0	1861	0	1886	0
1811	0	1837	0	1862	0	1887	1
1812	0	1838	0	1863	0	1888	0
1813	0	1839	0	1864	1	1889	0
1814	0	1840	0	1865	0	1890	1
1815	0	1841	0	1866	0	1891	0
1816	0	1842	0	1867	0	1892	0
1817	0	1843	0	1868	1	1893	1
1818	0	1844	0	1869	1	1894	1
1819	0	1845	0	1870	1	1895	1
1820	0	1846	0	1871	2	1896	2
1821	0	1847	0	1872	0	1897	0
1822	0	1848	0	1873	1	1898	0
1823	0	1849	0	1874	1	1899	0
1824	0	1850	1	1875	0	1900	1
1825	0						

*Gráfica 9. Evolución de las concepciones a lo largo del periodo.*

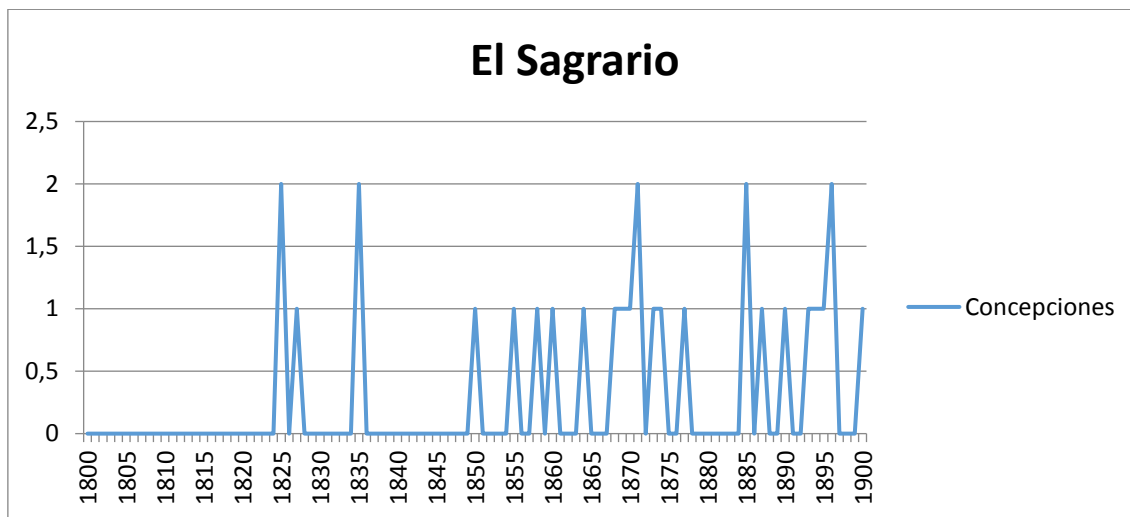

El *cuadro 9* nos ha llevado a confeccionar la *Gráfica 9*. El examen de este gráfico sobre el total de concepciones de la población gitana de la parroquia de El Sagrario de Guadix durante el periodo estudiado está caracterizado por muchos altibajos en las concepciones

y ausencia de las mismas en el primer cuarto de siglo. La conclusión nos lleva a la siguiente tabla. De lo que se deduce que las concepciones son muy irregulares.

Concepciones por año	Total de años
0	78
1	18
2	5
3	0
4	0
5	0
6	0
7	0

A continuación se muestran el *cuadro 10* y la *gráfica 10*, pero esta vez, separando las concepciones atendiendo al sexo del neonato. Los resultados están equilibrados, ya que existen 14 varones y 17 mujeres en el periodo de estudio.

*Cuadro 10. Evolución de las concepciones en función del sexo*

AÑO	V	M	AÑO	V	M	AÑO	V	M	AÑO	V	M
1800	0	0	1826	0	0	1851	0	1	1876	0	0
1801	0	0	1827	1	0	1852	0	0	1877	1	0
1802	0	0	1828	0	0	1853	0	0	1878	0	0
1803	0	0	1829	0	0	1854	0	0	1879	0	0
1804	0	0	1830	0	0	1855	1	0	1880	0	0
1805	0	0	1831	0	0	1856	0	0	1881	0	0
1806	0	0	1832	0	0	1857	0	0	1882	0	0
1807	0	0	1833	0	0	1858	0	1	1883	0	0
1808	0	0	1834	0	0	1859	0	0	1884	0	0
1809	0	0	1835	0	2	1860	0	1	1885	0	2
1810	0	0	1836	0	0	1861	0	0	1886	0	0
1811	0	0	1837	0	0	1862	0	0	1887	0	1
1812	0	0	1838	0	0	1863	0	0	1888	0	0
1813	0	0	1839	0	0	1864	1	0	1889	0	0
1814	0	0	1840	0	0	1865	0	0	1890	1	0
1815	0	0	1841	0	0	1866	0	0	1891	0	0
1816	0	0	1842	0	0	1867	0	0	1892	0	0

1817	0	0	1843	0	0	1868	1	0	1893	1	0
1818	0	0	1844	0	0	1869	0	1	1894	0	1
1819	0	0	1845	0	0	1870	1	0	1895	1	0
1820	0	0	1846	0	0	1871	0	2	1896	0	2
1821	0	0	1847	0	0	1872	0	0	1897	0	0
1822	0	0	1848	0	0	1873	1	0	1898	0	0
1823	0	0	1849	0	0	1874	0	1	1899	0	0
1824	0	0	1850	1	0	1875	0	0	1900	0	1
1825	1	1									

*Gráfica 10. Evolución de las concepciones en función del sexo*

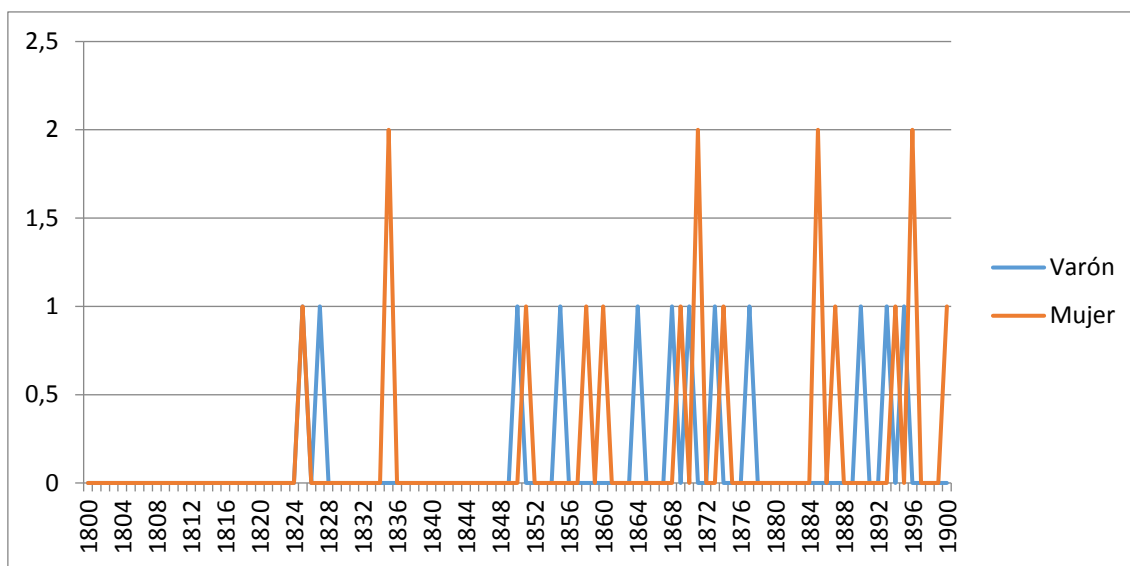

**B) ESTACIONALIDAD DE LAS CONCEPCIONES DE LA POBLACIÓN GITANA 1800-1900.**

*Grafica 11. Estacionalidad de las concepciones a lo largo del periodo.*

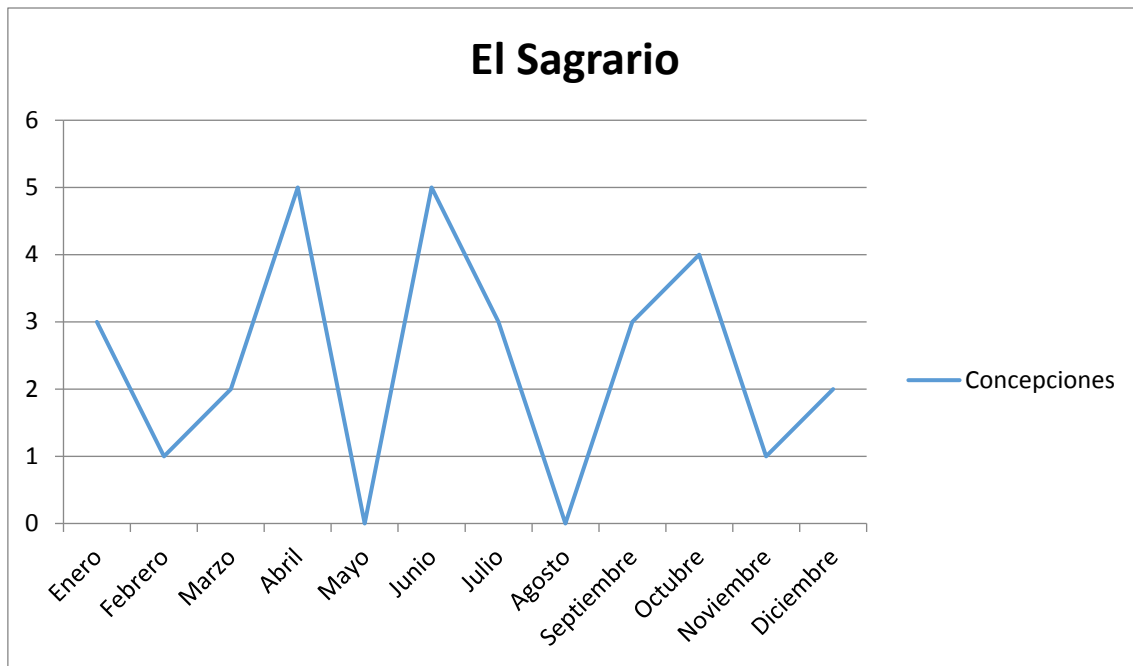

*Cuadro 11. Estacionalidad de las concepciones a lo largo del periodo.*

Ene	Feb	Mar	Abr	May	Jun	Jul	Ago	Sep	Oct	Nov	Dic
3	1	2	5	0	5	3	0	3	4	1	2

A lo largo del siglo XIX, en la parroquia de El sagrario, se observa que los meses donde se dan mayor número de concepciones Marzo y Junio con 5 cada uno, seguido de Octubre con 4. Por el contrario, los meses en los que se dan menos concepciones son Mayo y Agosto con 0, seguido Noviembre y Febrero con 1 concepción cada uno. En líneas generales, las concepciones se ajustan bastante poco al total de Guadix. También deberemos tener en cuenta que la población gitana de la parroquia es pequeña durante este siglo.

***C) LEGITIMIDAD, REFERIDA AL MATRIMONIO DE LOS PADRES DEL NEONATO.***

*Gráfica 12. Legitimidad a lo largo del periodo.*

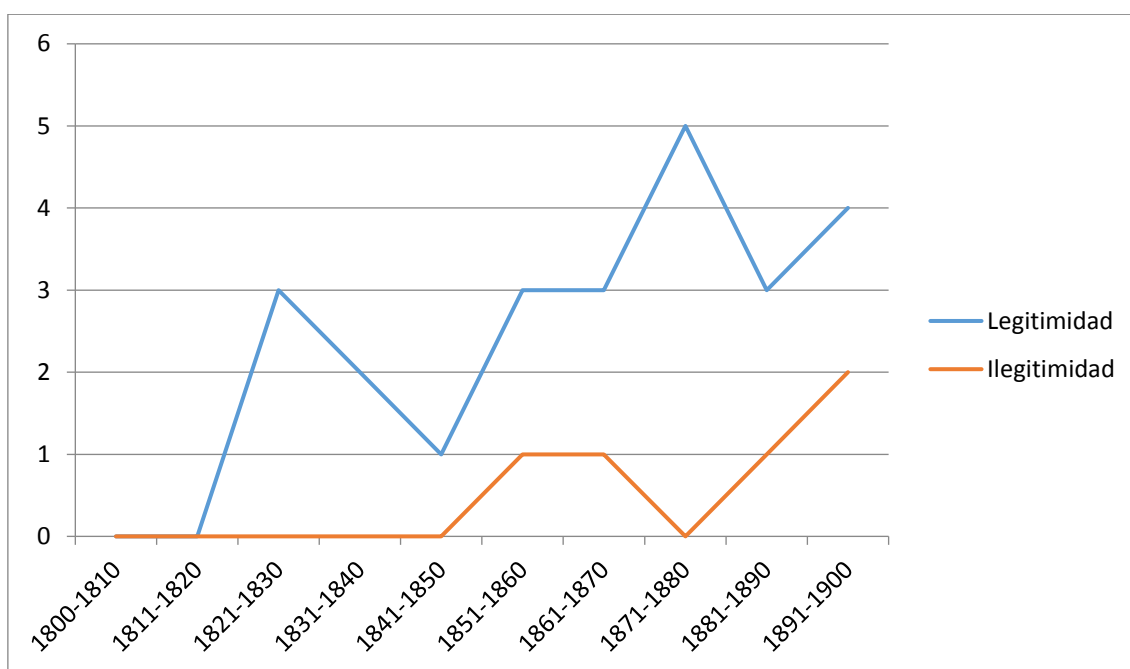

*Cuadro 12. Legitimidad a lo largo del periodo.*

Periodo	Legitimidad	Ilegitimidad	Total
1800-1810	0	0	0
1811-1820	0	0	0
1821-1830	3	0	3
1831-1840	2	0	2
1841-1850	1	0	1
1851-1860	3	1	4
1861-1870	3	1	4
1871-1880	5	0	5
1881-1890	3	1	4
1891-1900	4	2	6

Pese a que el matrimonio canónico es el único existente, se aprecia que también existe la opción de no casarse, pese a las consecuencias que ello pudiese generar a los padres del neonato. De este cuadro deducimos que el 82,76% de los niños y niñas nacidos desde 1801 hasta 1900, son legítimos, o lo que es lo mismo que sus padres están casados por la Iglesia, frente a un 17,24% que son ilegítimos.

#### 3.4.- Parroquia de San Miguel.

***A) EVOLUCIÓN GENERAL DE LAS CONCEPCIONES DURANTE EL PERIODO.***

Se han estudiado un total de 48 partidas de bautismos desde 1801, hasta 1900. Con una media de 0,48 concepciones por año. Los años que presenta más concepciones son 1830 y 1833 y los años que representan las concepciones nulas o sin datos son de 1801 a 1809, de 1811 a 1816, de 1818 a 1824, 1827, 1828, de 1834, 1841, 1843, 1845, 1846, 1848, de 1850 a 1862, 1864, 1866, 1869, de 1874 a 1882, 1884, 1885, 1887, de 1890 a 1893, 1895 y de 1897 a 1900.

*Cuadro 13. Evolución de las concepciones a lo largo del periodo.*

<b>AÑO</b>	<b>Conc.</b>	<b>AÑO</b>	<b>Conc.</b>	<b>AÑO</b>	<b>Conc.</b>	<b>AÑO</b>	<b>Conc.</b>
<b>1800</b>	2	<b>1826</b>	1	<b>1851</b>	0	<b>1876</b>	0
<b>1801</b>	0	<b>1827</b>	0	<b>1852</b>	0	<b>1877</b>	0
<b>1802</b>	0	<b>1828</b>	0	<b>1853</b>	0	<b>1878</b>	0
<b>1803</b>	0	<b>1829</b>	2	<b>1854</b>	0	<b>1879</b>	0
<b>1804</b>	0	<b>1830</b>	3	<b>1855</b>	0	<b>1880</b>	0
<b>1805</b>	0	<b>1831</b>	1	<b>1856</b>	0	<b>1881</b>	0
<b>1806</b>	0	<b>1832</b>	1	<b>1857</b>	0	<b>1882</b>	0
<b>1807</b>	0	<b>1833</b>	3	<b>1858</b>	0	<b>1883</b>	1
<b>1808</b>	0	<b>1834</b>	0	<b>1859</b>	0	<b>1884</b>	0
<b>1809</b>	0	<b>1835</b>	1	<b>1860</b>	0	<b>1885</b>	0
<b>1810</b>	1	<b>1836</b>	1	<b>1861</b>	0	<b>1886</b>	1
<b>1811</b>	0	<b>1837</b>	2	<b>1862</b>	0	<b>1887</b>	0
<b>1812</b>	0	<b>1838</b>	1	<b>1863</b>	2	<b>1888</b>	1
<b>1813</b>	0	<b>1839</b>	1	<b>1864</b>	0	<b>1889</b>	1
<b>1814</b>	0	<b>1840</b>	1	<b>1865</b>	2	<b>1890</b>	0
<b>1815</b>	0	<b>1841</b>	0	<b>1866</b>	0	<b>1891</b>	0
<b>1816</b>	0	<b>1842</b>	1	<b>1867</b>	1	<b>1892</b>	0
<b>1817</b>	1	<b>1843</b>	0	<b>1868</b>	1	<b>1893</b>	0
<b>1818</b>	0	<b>1844</b>	2	<b>1869</b>	0	<b>1894</b>	2
<b>1819</b>	0	<b>1845</b>	0	<b>1870</b>	2	<b>1895</b>	0
<b>1820</b>	0	<b>1846</b>	0	<b>1871</b>	1	<b>1896</b>	1
<b>1821</b>	0	<b>1847</b>	1	<b>1872</b>	2	<b>1897</b>	0
<b>1822</b>	0	<b>1848</b>	0	<b>1873</b>	1	<b>1898</b>	0
<b>1823</b>	0	<b>1849</b>	2	<b>1874</b>	0	<b>1899</b>	0
<b>1824</b>	0	<b>1850</b>	0	<b>1875</b>	0	<b>1900</b>	0
<b>1825</b>	1						



Gráfica 13. Evolución de las concepciones a lo largo del periodo.

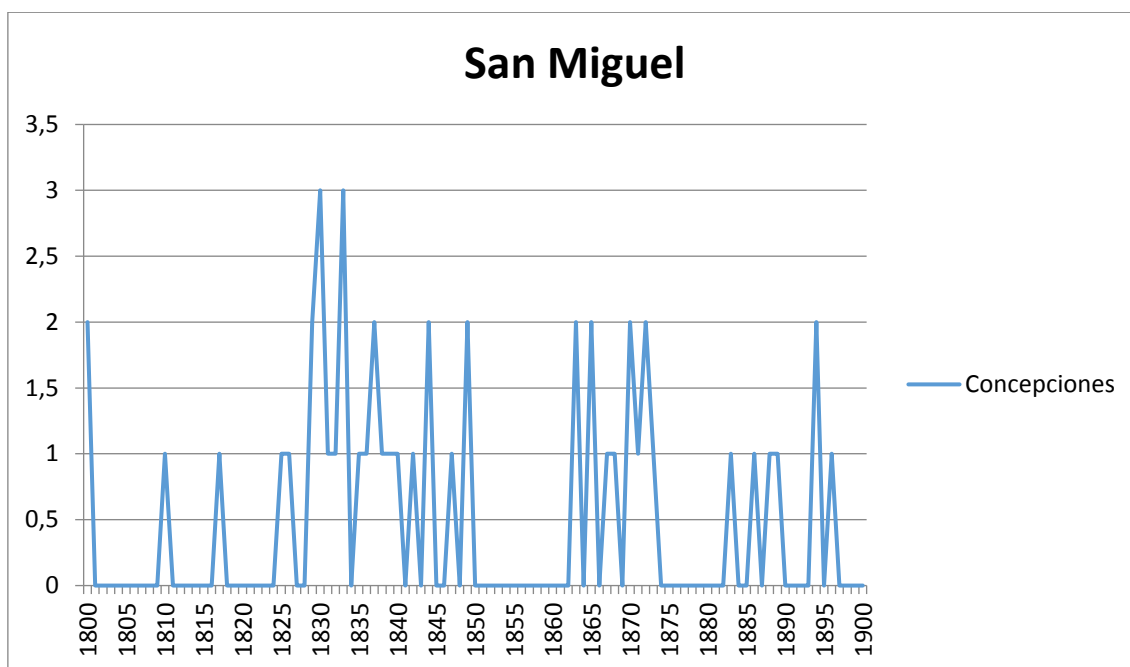

El *cuadro 13* nos ha llevado a confeccionar la *Gráfica 13*. El examen de este gráfico sobre el total de concepciones de la población gitana de la parroquia de San Miguel de Guadix durante el periodo estudiado está caracterizado por muchos altibajos en las concepciones y ausencia de las mismas desde 1850 hasta 1863 y desde 1875 hasta 1881. La conclusión nos lleva a la siguiente tabla. De lo que se deduce que las concepciones son muy irregulares.

Concepciones por año	Total de años
0	67
1	22
2	10
3	2
4	0
5	0
6	0
7	0

A continuación se muestran el *cuadro 14* y la *gráfica 14*, pero esta vez, separando las concepciones atendiendo al sexo del neonato. Los resultados están muy equilibrados, ya que existen 24 varones y 24 mujeres en el periodo de estudio.

*Cuadro 14. Evolución de las concepciones en función del sexo*

AÑO	V	M	AÑO	V	M	AÑO	V	M	AÑO	V	M
1800	2	0	1826	0	1	1851	0	0	1876	0	0
1801	0	0	1827	0	0	1852	0	0	1877	0	0
1802	0	0	1828	0	0	1853	0	0	1878	0	0
1803	0	0	1829	1	1	1854	0	0	1879	0	0
1804	0	0	1830	2	1	1855	0	0	1880	0	0
1805	0	0	1831	0	1	1856	0	0	1881	0	0
1806	0	0	1832	0	1	1857	0	0	1882	0	0
1807	0	0	1833	3	0	1858	0	0	1883	1	0
1808	0	0	1834	0	0	1859	0	0	1884	0	0
1809	0	0	1835	0	1	1860	0	0	1885	0	0
1810	1	0	1836	1	0	1861	0	0	1886	0	1
1811	0	0	1837	0	2	1862	0	0	1887	0	0
1812	0	0	1838	1	0	1863	2	0	1888	0	1
1813	0	0	1839	1	0	1864	0	0	1889	0	1
1814	0	0	1840	1	0	1865	1	1	1890	0	0
1815	0	0	1841	0	0	1866	0	0	1891	0	0
1816	0	0	1842	1	0	1867	0	1	1892	0	0
1817	0	1	1843	0	0	1868	0	1	1893	0	0
1818	0	0	1844	0	2	1869	0	0	1894	0	2
1819	0	0	1845	0	0	1870	2	0	1895	0	0
1820	0	0	1846	0	0	1871	0	1	1896	0	1
1821	0	0	1847	0	1	1872	1	1	1897	0	0
1822	0	0	1848	0	0	1873	1	0	1898	0	0
1823	0	0	1849	2	0	1874	0	0	1899	0	0
1824	0	0	1850	0	0	1875	0	0	1900	0	0

1825	1	0
------	---	---

Gráfica 14. Evolución de las concepciones en función del sexo

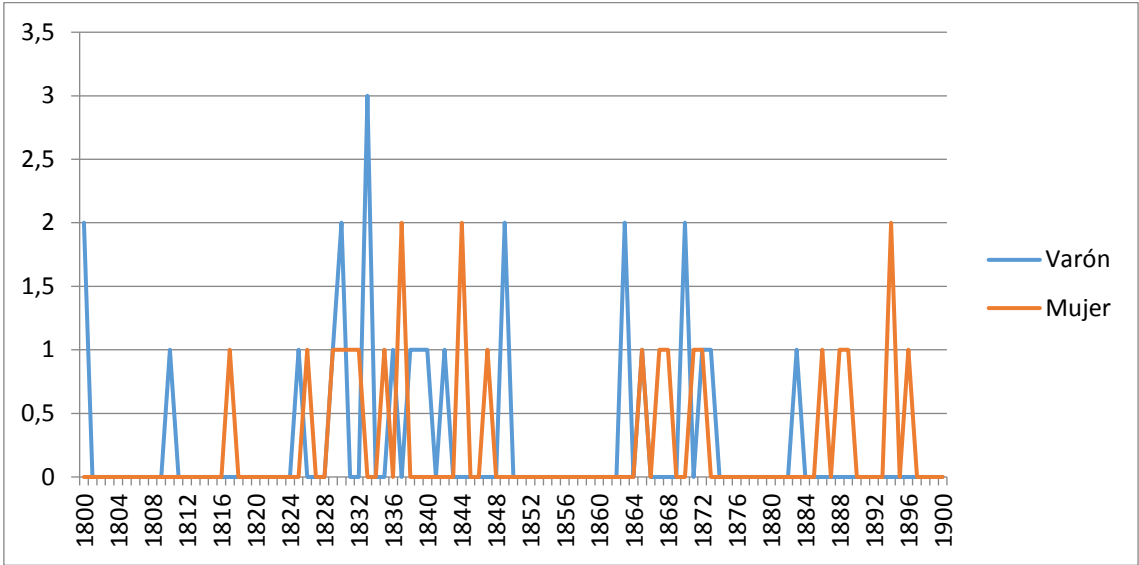

**B) ESTACIONALIDAD DE LAS CONCEPCIONES DE LA POBLACIÓN GITANA 1800-1900.**

Gráfica 15. Estacionalidad de las concepciones a lo largo del periodo.

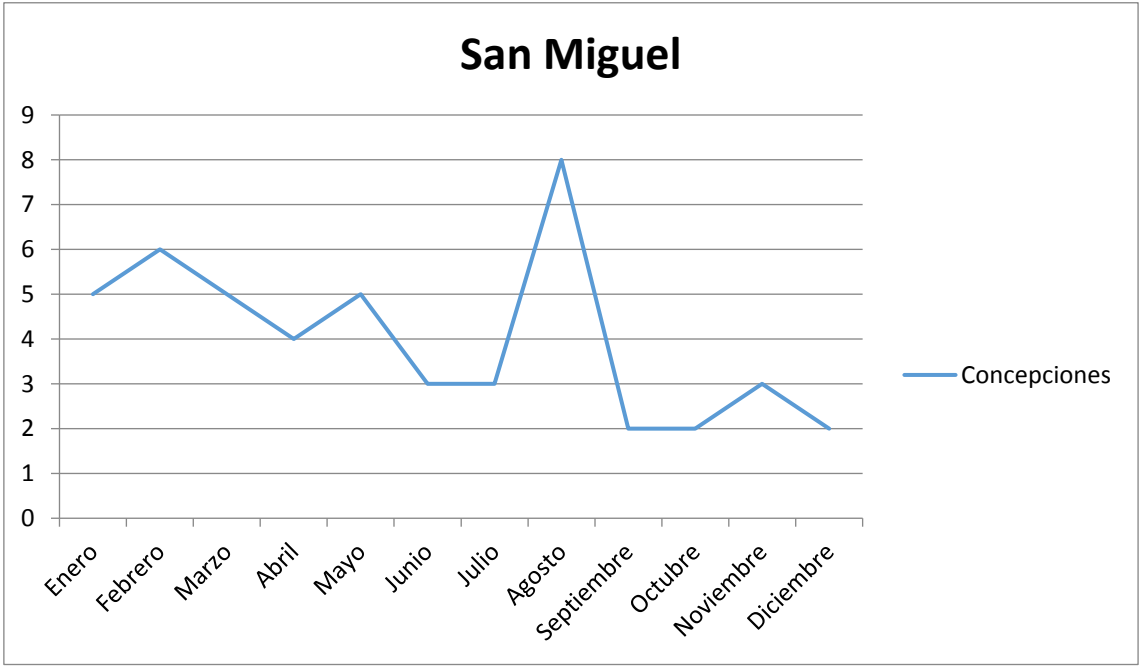

*Cuadro 15. Estacionalidad de las concepciones a lo largo del periodo.*

Ene	Feb	Mar	Abr	May	Jun	Jul	Ago	Sep	Oct	Nov	Dic
5	6	5	4	5	3	3	8	2	2	3	2

A lo largo del siglo XIX, en la parroquia de San Miguel, se presta atención a que el mes donde se da mayor número de concepciones es Agosto con 8, seguido de Febrero con 6. Por el contrario, los meses en los que se dan menos concepciones son Septiembre, Octubre y Diciembre con 2 concepciones cada uno. En líneas generales, las concepciones se ajustan bastante poco al total de Guadix. Es sorprendente ver que en Junio y Julio, las concepciones son bastante mediocres y en el general de Guadix, suelen ser bastante altas.

**C) LEGITIMIDAD, REFERIDA AL MATRIMONIO DE LOS PADRES DEL NEONATO.**

*Gráfica 16. Legitimidad a lo largo del periodo.*

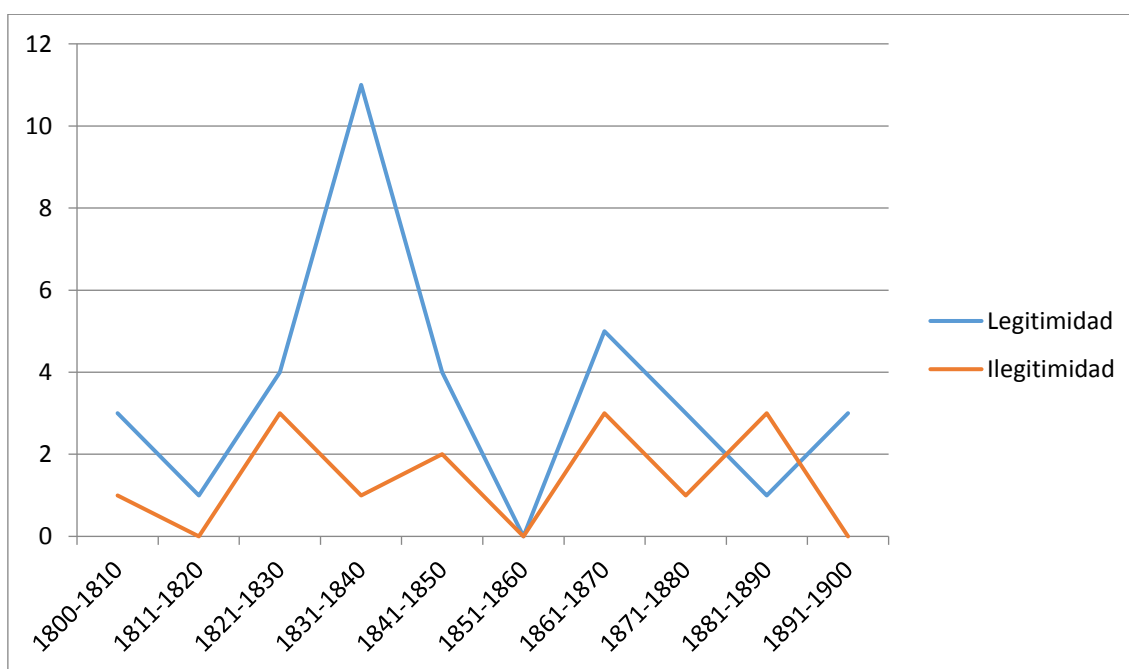

*Cuadro 16. Legitimidad a lo largo del periodo.*

Periodo	Legitimidad	Ilegitimidad	Total
1800-1810	3	1	4
1811-1820	1	0	1
1821-1830	4	3	7
1831-1840	11	1	12
1841-1850	4	2	6

1851-1860	0	0	0
1861-1870	5	3	8
1871-1880	3	1	4
1881-1890	1	3	4
1891-1900	3	0	3

Pese a que el matrimonio canónico es el único existente, se aprecia que también existe la opción de no casarse, pese a las consecuencias que ello pudiese generar a los padres del neonato. De este cuadro deduce que el 70,83% de los niños y niñas nacidos desde 1801 hasta 1900, son legítimos, o lo que es lo mismo que sus padres están casados por la Iglesia, frente a un 19,27% que son ilegítimos.

### 3.5.- Parroquia de Santiago.

#### ***A) EVOLUCIÓN GENERAL DE LAS CONCEPCIONES DURANTE EL PERIODO.***

Se han estudiado un total de 51 partidas de bautismos desde 1801, hasta 1900. Con una media de 0,50 concepciones por año. El año que presenta más concepciones es 1897 y los años que representan las concepciones nulas o sin datos son de 1800, 1801, 1803, 1804, de 1812 a 1816, de 1818 a 1820, 1822, 1823, de 1828 a 1830, 1832, de 1844 a 1842, de 1844 a 1860, 1864, de 1867 a 1893, 1896, de 1898 a 1900.

*Cuadro 17. Evolución de las concepciones a lo largo del periodo.*

<b>AÑO</b>	<b>Conc.</b>	<b>AÑO</b>	<b>Conc.</b>	<b>AÑO</b>	<b>Conc.</b>	<b>AÑO</b>	<b>Conc.</b>
<b>1800</b>	0	<b>1826</b>	4	<b>1851</b>	0	<b>1876</b>	0
<b>1801</b>	0	<b>1827</b>	2	<b>1852</b>	0	<b>1877</b>	0
<b>1802</b>	1	<b>1828</b>	0	<b>1853</b>	0	<b>1878</b>	0
<b>1803</b>	0	<b>1829</b>	0	<b>1854</b>	0	<b>1879</b>	0
<b>1804</b>	0	<b>1830</b>	0	<b>1855</b>	0	<b>1880</b>	0
<b>1805</b>	1	<b>1831</b>	4	<b>1856</b>	0	<b>1881</b>	0
<b>1806</b>	1	<b>1832</b>	0	<b>1857</b>	0	<b>1882</b>	0
<b>1807</b>	1	<b>1833</b>	3	<b>1858</b>	0	<b>1883</b>	0
<b>1808</b>	1	<b>1834</b>	0	<b>1859</b>	0	<b>1884</b>	0
<b>1809</b>	1	<b>1835</b>	0	<b>1860</b>	0	<b>1885</b>	0
<b>1810</b>	1	<b>1836</b>	0	<b>1861</b>	2	<b>1886</b>	0
<b>1811</b>	2	<b>1837</b>	0	<b>1862</b>	1	<b>1887</b>	0
<b>1812</b>	0	<b>1838</b>	0	<b>1863</b>	2	<b>1888</b>	0

1813	0	1839	0	1864	0	1889	0
1814	0	1840	0	1865	4	1890	0
1815	0	1841	0	1866	2	1891	0
1816	0	1842	0	1867	0	1892	0
1817	1	1843	1	1868	0	1893	0
1818	0	1844	0	1869	0	1894	4
1819	0	1845	0	1870	0	1895	2
1820	0	1846	0	1871	0	1896	0
1821	2	1847	0	1872	0	1897	5
1822	0	1848	0	1873	0	1898	0
1823	0	1849	0	1874	0	1899	0
1824	1	1850	0	1875	0	1900	0
1825	2						

*Gráfica 17. Evolución de las concepciones a lo largo del periodo.*

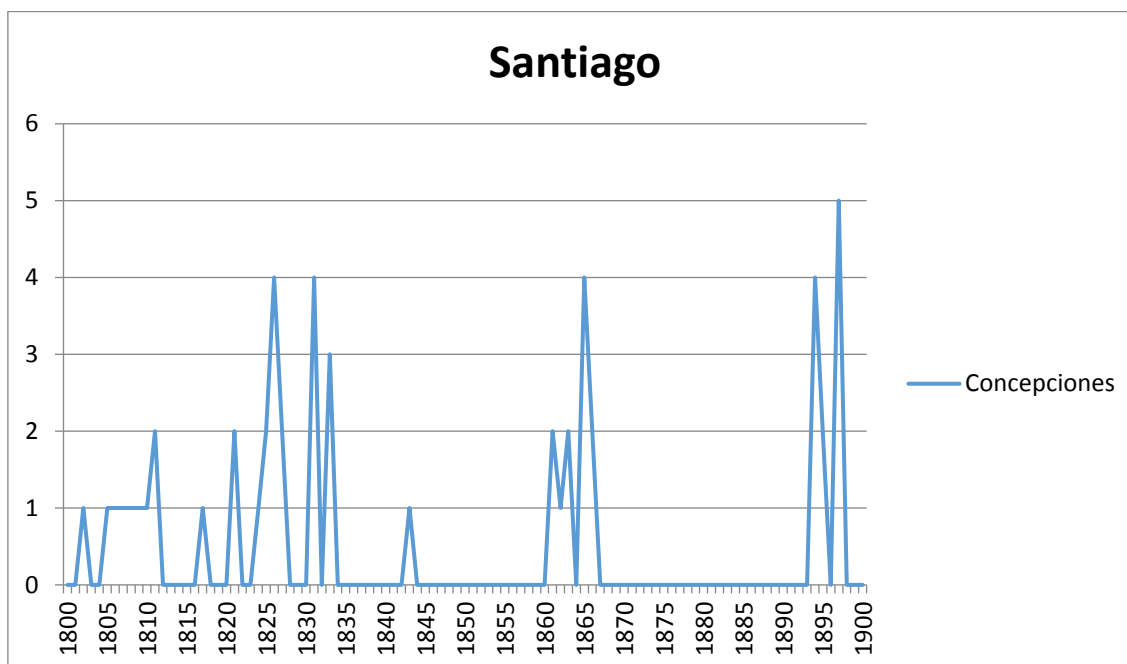

El *cuadro 17* nos ha llevado a confeccionar la *Gráfica 17*. El examen de este gráfico sobre el total de concepciones de la población gitana de la parroquia de Santiago de Guadix durante el periodo estudiado está caracterizado por muchos altibajos en las concepciones y ausencia de las mismas desde 1834 hasta 1860 y desde 1868 hasta 1892. La conclusión nos lleva a la siguiente tabla. De lo que se deduce que las concepciones son muy irregulares.

Concepciones por año	Total de años
0	76
1	11
2	8
3	1
4	4
5	1
6	0
7	0

A continuación se muestran el *cuadro 18* y la *gráfica 18*, pero esta vez, separando las concepciones atendiendo al sexo del neonato. Los resultados están equilibrados, ya que existen 28 varones y 23 mujeres en el periodo de estudio.

*Cuadro 18. Evolución de las concepciones en función del sexo*

AÑO	V	M	AÑO	V	M	AÑO	V	M	AÑO	V	M
1800	0	0	1826	3	1	1851	0	0	1876	0	0
1801	0	0	1827	0	2	1852	0	0	1877	0	0
1802	0	1	1828	0	0	1853	0	0	1878	0	0
1803	0	0	1829	0	0	1854	0	0	1879	0	0
1804	0	0	1830	0	0	1855	0	0	1880	0	0
1805	1	0	1831	2	2	1856	0	0	1881	0	0
1806	1	0	1832	0	0	1857	0	0	1882	0	0
1807	0	1	1833	2	1	1858	0	0	1883	0	0
1808	1	0	1834	0	0	1859	0	0	1884	0	0
1809	0	1	1835	0	0	1860	0	0	1885	0	0
1810	1	0	1836	0	0	1861	1	1	1886	0	0
1811	0	2	1837	0	0	1862	1	0	1887	0	0
1812	0	0	1838	0	0	1863	1	1	1888	0	0
1813	0	0	1839	0	0	1864	0	0	1889	0	0
1814	0	0	1840	0	0	1865	2	2	1890	0	0

1815	0	0	1841	0	0	1866	1	1	1891	0	0
1816	0	0	1842	0	0	1867	0	0	1892	0	0
1817	0	1	1843	1	0	1868	0	0	1893	0	0
1818	0	0	1844	0	0	1869	0	0	1894	2	2
1819	0	0	1845	0	0	1870	0	0	1895	2	0
1820	0	0	1846	0	0	1871	0	0	1896	0	0
1821	1	1	1847	0	0	1872	0	0	1897	3	2
1822	0	0	1848	0	0	1873	0	0	1898	0	0
1823	0	0	1849	0	0	1874	0	0	1899	0	0
1824	0	1	1850	0	0	1875	0	0	1900	0	0
1825	2	0									

Gráfica 18. Evolución de las concepciones en función del sexo

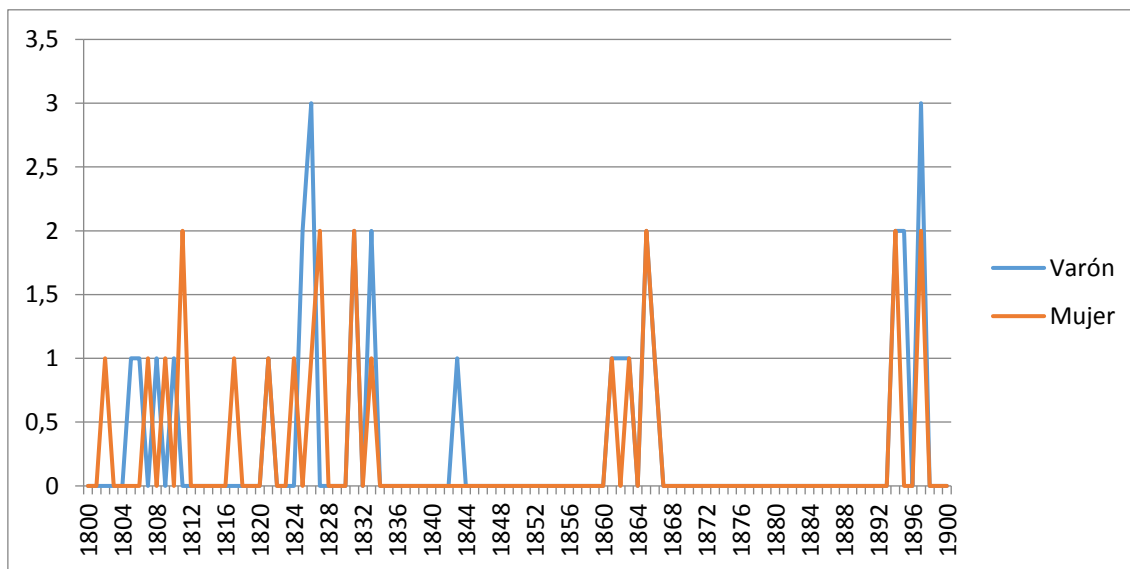

**B) ESTACIONALIDAD DE LAS CONCEPCIONES DE LA POBLACIÓN GITANA 1800-1900.**



*Grafica 19. Estacionalidad de las concepciones a lo largo del periodo.*

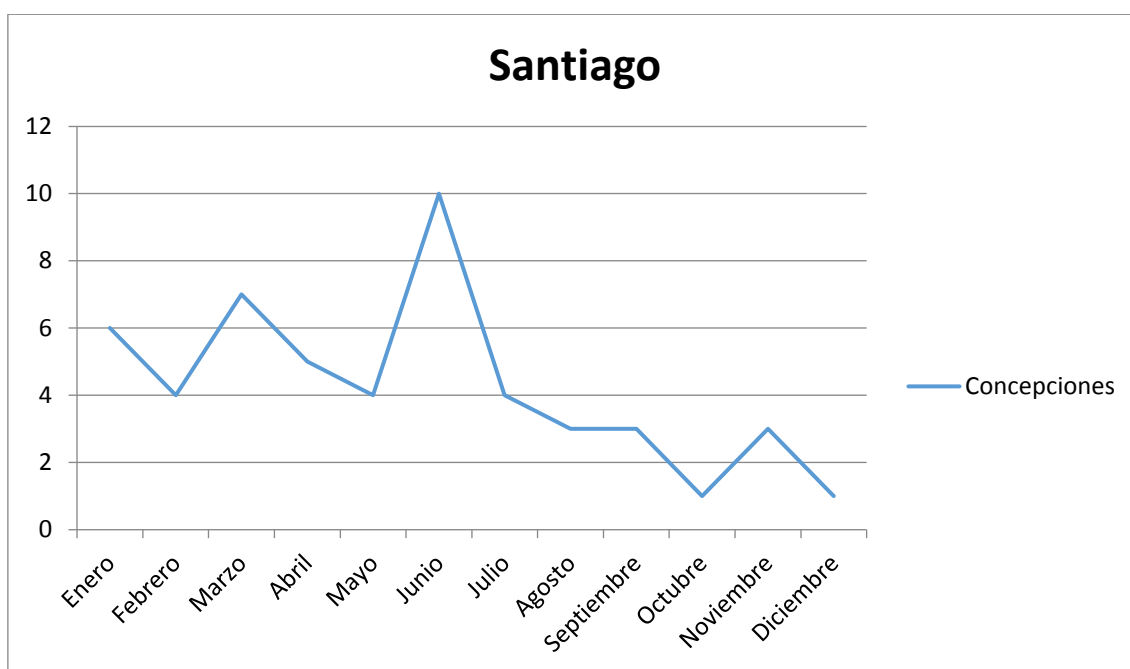

*Cuadro 19. Estacionalidad de las concepciones a lo largo del periodo.*

Ene	Feb	Mar	Abr	May	Jun	Jul	Ago	Sep	Oct	Nov	Dic
6	4	7	5	4	10	4	3	3	1	3	1

A lo largo del siglo XIX, en la parroquia de Santiago, se tiene que el mes donde se da mayor número de concepciones es Junio con 10, seguido de Marzo con 7. Por el contrario, los meses en los que se dan menos concepciones son Octubre y Diciembre con 1 concepción cada uno. En líneas generales, las concepciones se ajustan regular al total de Guadix. Es sorprendente ver que en Junio y Julio.

***C) LEGITIMIDAD, REFERIDA AL MATRIMONIO DE LOS PADRES DEL NEONATO.***

*Gráfica 19. Legitimidad a lo largo del periodo.*

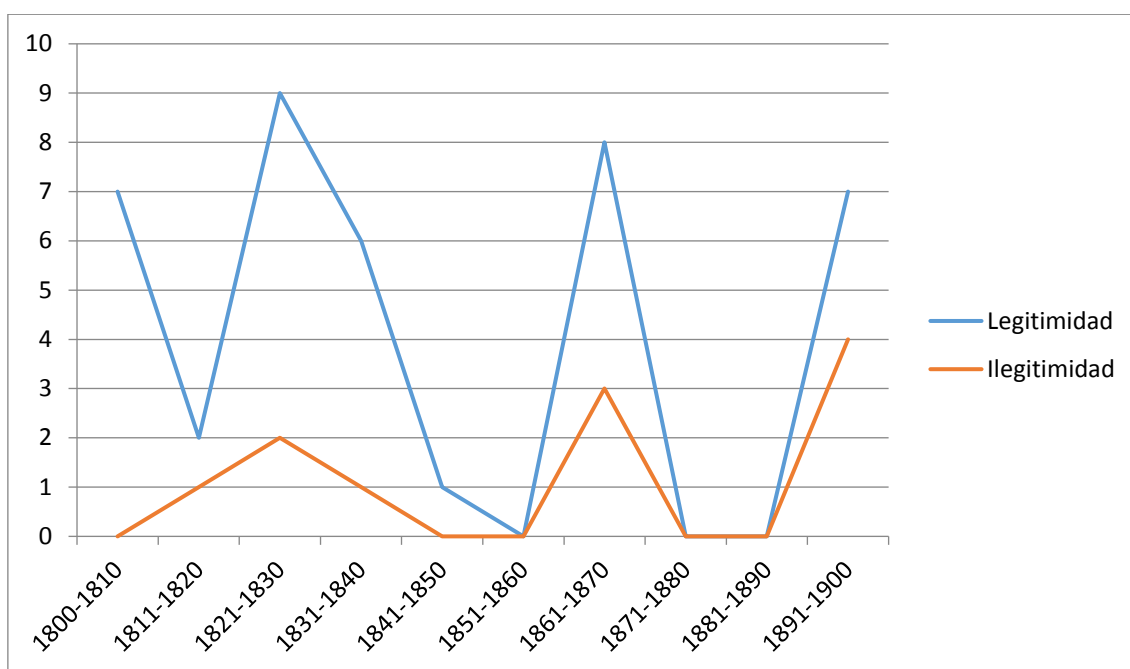

*Cuadro19. Legitimidad a lo largo del periodo.*

Periodo	Legitimidad	Ilegitimidad	Total
1800-1810	7	0	7
1811-1820	2	1	3
1821-1830	9	2	11
1831-1840	6	1	7
1841-1850	1	0	1
1851-1860	0	0	0
1861-1870	8	3	11
1871-1880	0	0	0
1881-1890	0	0	0
1891-1900	7	4	11

Pese a que el matrimonio canónico es el único existente, preciamos que también existe la opción de no casarse, pese a las consecuencias que ello pudiese generar a los padres del neonato. De este cuadro deducimos que el 78,43% de los niños y niñas nacidos desde 1801 hasta 1900, son legítimos, o lo que es lo mismo que sus padres están casados por la Iglesia, frente a un 21,57% que son ilegítimos.

### 3.6.- Parroquia de Santa Ana.

En esta parroquia, cabe destacar que no se ha encontrado ningún caso de población gitana, ya que en su circunscripción corresponde ínfimamente al barrio de las cuevas, solo tres pequeñas calles (Pasillo y Churriana y Cerros de Medina).

Des estudio se deduce que en esta zona no vivía población gitana durante el periodo estudiado.

### 4. CONCLUSIONES.

Tras el análisis de los datos obtenidos de los archivos parroquiales de Guadix, situados en las parroquias de San Miguel, El Sagrario, Santiago, Santa Ana y Archivo Histórico Diocesano de Guadix; desde 1801 hasta 1900, ambos inclusive, se han obtenido una serie de conclusiones sobre la estacionalidad de las concepciones en la población gitana. Hay que tener en cuenta que es una minoría que convive con la población en general.

Hablamos de datos absolutos, pero tenemos que tener en cuenta que en algunas parroquias faltan libros del archivo a consecuencia del expolio en guerras o incendios.

Debido al modo y estilo de vida cultural de la población gitana, se hace muy difícil encasillar la estacionalidad de las concepciones, ya que no sigue los ciclos propios de la agricultura, ganadería o ferias de ganado propias de la localidad accitana. En líneas generales y atendiendo a la evolución general de las concepciones nos encontramos con que Junio es el mes donde más concepciones se dan, seguido de Enero, Marzo y Abril y los meses que menos concepciones tienen son Diciembre, Noviembre y Octubre.

En cuanto a la evolución general podríamos destacar crestas entorno a 1830, 1865, y 1895.

En general las concepciones sufren muchos altibajos a lo largo del siglo estudiado y no aumentan de forma progresiva como cabría esperar. Si no fijamos en la evolución por parroquias tampoco se aclara demasiado.

El sexo de la población es equitativo en el cómputo general así como en el de cada parroquia, prácticamente nacieron los mismos niños que niñas. Lo que entra dentro de la normalidad.

La población gitana, en la inmensa mayoría se casaba antes de tener hijos, por lo que la legitimidad es muy alta, lo que puede ser una prueba del mito que afirma que no se casaban.

## 5. BIBLIOGRAFÍA

- ASENJO SEDANO, C. (1990) Las cuevas un insólito hábitat de Andalucía oriental. Brenes (Sevilla). Muñoz Moya y Montraveta editores
- ESPINAR MORENO, M. (Coordinador) Tres estudios sobre Guadix y su tierra (Del Guadix romano al morisco). Guadix. Ed. Ayto. Guadix. P. 77-100.
- DE LOS REYES PEIS, E. (1998) La población de Guadix entre los siglos XVIII y XX. Evolución de la mortalidad dentro del proceso de transición demográfica y sus relaciones con aspectos del desarrollo económico y social. Guadix. Ed. El Autor.
- FERNÁNDEZ SEGURA, F. J. (2005) Nueva guía de Guadix, encrucijada de culturas. Guadix. Ed. Centro de estudios Pedro Suárez.
- FERNÁNDEZ ROMACHO, M. A. y Otros (1989) Las cuevas de Guadix “Así piensa la gente de las cuevas”. Guadix. Ed. Ayto. Guadix. P. 107-109.
- GAMELLA MORA, J. F. (2005) Oficios tradicionales en Andalucía (1837-1959). *Revista bimestral de la Fundación Secretariado Gitano*.
- GÁMEZ NAVARRO, J. La desamortización en Guadix (1882-1844): superficie desamortizada, instituciones afectadas y análisis de los nuevos propietarios. Actas del II Coloquio de historia de “Guadix y el antiguo Reino de Granada (siglos XVIII-XIX)”. Guadix (1994). Granada (1997). P 263-273. Y “la desamortización de Madoz en Guadix (1856-1896): tierras desamortizadas y análisis de los nuevos propietarios”.
- GÓMEZ ALFARO, Antonio (2009) Legislación histórica dedicada a los gitanos. Sevilla. Ed. Consejería de igualdad y Bienestar Social de la Junta de Andalucía
- LARA RAMOS, A (1999) Hacia una historia económica de Guadix y comarca, claves para el estudio de su realidad socioeconómica (XVIII, XIX Y XX). Guadix. Ed. Centro de estudios históricos de Guadix.

- LEBLON, B. (1985) Los gitanos de España. El precio y el valor de la diferencia. París. Gedisa.
- LIBI-BACCI, M. (1993) Introducción a la demografía. Barcelona. Ariel.
- LIBI-BACCI, M. (1999) Historia mínima de la población mundial. Barcelona. Ariel.
- MADDOZ, P. (1845-1850) Diccionario geográfico-estadístico-histórico de España y sus posesiones de ultramar. Madrid (Volumen de Granada) Ed. Facsímil
- MORELL TERRY, L. (1888) Estudio de las causas de la decadencia de la agricultura en la provincia de Granada. Granada. Ed. Servicio de Publicaciones de la Universidad de Granada, 1997.
- PAZ VELAZQUEZ, F. (1986) En los cerros de Guadix. Madrid. Narcea. P. 105-114.
- RUIZ MARTÍNES, A. (2003) Sociedad y escuela en Guadix Una historia entrañable. Ed. El autor. Granada. P. 70-81.
- VARÓN VARÓN, R. y CASADO LÓPEZ, D. (1999) Ermita Nueva Centro Espiritual y Social de las Cuevas de Guadix. Ed. Los autores. Guadix. P. 92-96.